05/11/2025

בדיקת התכנות משפחת דותן מושב פדיה

מטרות בדיקת ההתכנות:

- יצירת מתווה הסדרה למשק
- הערכת עלויות חריגות והסדרה
- תחשיבים להיוון 3.75% + היוון 33%
- מתווה לפיצול בית קיים
- הערכת מחיר ברוטו/נטו למגרש המפוצל

בדיקת ההתכנות התחלקה למספר שלבים:

1. סקירת החומרים וקבלת סטטוס עדכני- סריקת מפת מדידה שהתקבלה, סריקה של כלל ההיתרים, סקירת התב"ע הקיימת ותבע"ות אחרות רלוונטיות, השוואת ההיתרים למצב הקיים ואיתור חריגות.

2. הקמת מתווה הסדרה למשק – תחשיבי הערכת עלויות הגשה במצב קיים, ופתרונות הסדרה לקיים במשק.

3. ביצוע תחשיבי פיתוח – עלויות רכישת זכויות מהוונות 3.75% או 33%, עלויות דמי היתר למגורים, תחשיבי פל"ח ותחשיבי פיצול.

4. יצירת מתווה תכנוני – על פי המצב הקיים בנחלה, בהתאמה למפת המדידה הנוכחית והתוכנית העתידית למשק.

שווי הזכויות בנחלה הסתמך על נתונים וסריקת שומות בסביבת הנכס משנת 2024. בדיקת ההתכנות בוצעה על סמך גבולות התב"ע הנוכחית. דמי ההיתר המוצגים בבדיקה הינם בהתאם למועד הבדיקה והינם מתעדכנים בהתאם למועד הגשת הבקשה לרמ"י.

מזמין העבודה מודע לכך שלא בוצעה שומה למשק, ושהערכות אלו בוצעו לשם קבלת סדר גודל ראשוני בלבד ואינם מהוות אסמכתא משפטית.
בדיקת ההתכנות לא כוללת בתוכה חישובי אגרות בניה מיסים והיטלים.

העבודה בוצעה על פי מפת מדידה מצבית מיום 04/11/2025 ע"פ תב"ע 426-0436238 אשר מציינת את שטחי המבנים וגבולותיהם החיצוניים בלבד ועל כן קיימת מגבלה לבחינת המצב הבנוי הפנימי של המבנים, גבהים וחזיתות.

בדיקת התכנות זו הוכנה עבור מזמינה ולמטרתה בלבד. אין היא מהווה תחליף לייעוץ משפטי ו/או לשומה שנערכה על ידי שמאי מקרקעין מוסמך ואין להסתמך עליה לכל מטרה אחרת. השימוש בה נאסר על כל צד שלישי שהוא אינו המזמין, ועורכי בדיקת ההתכנות לא יהיו אחראים להסתמכות כלשהי כאמור. מובהר, כי בדיקה זו אינה מהווה תחליף לייעוץ מקצועי.

ניתוח תב"ע קיימת

על המושב חלה תב"ע 426-0436238. עיקרי זכויות התב"עות הנוכחיות הם:

- הקמת 3 בתי מגורים 650 מ"ר עיקרי + 180 מ"ר שירות + 150 מ"ר מרתפים
- יחידה צמודת קיר
- בריכת שחייה
- מגורי עובדים זמניים בחלקת המגורים

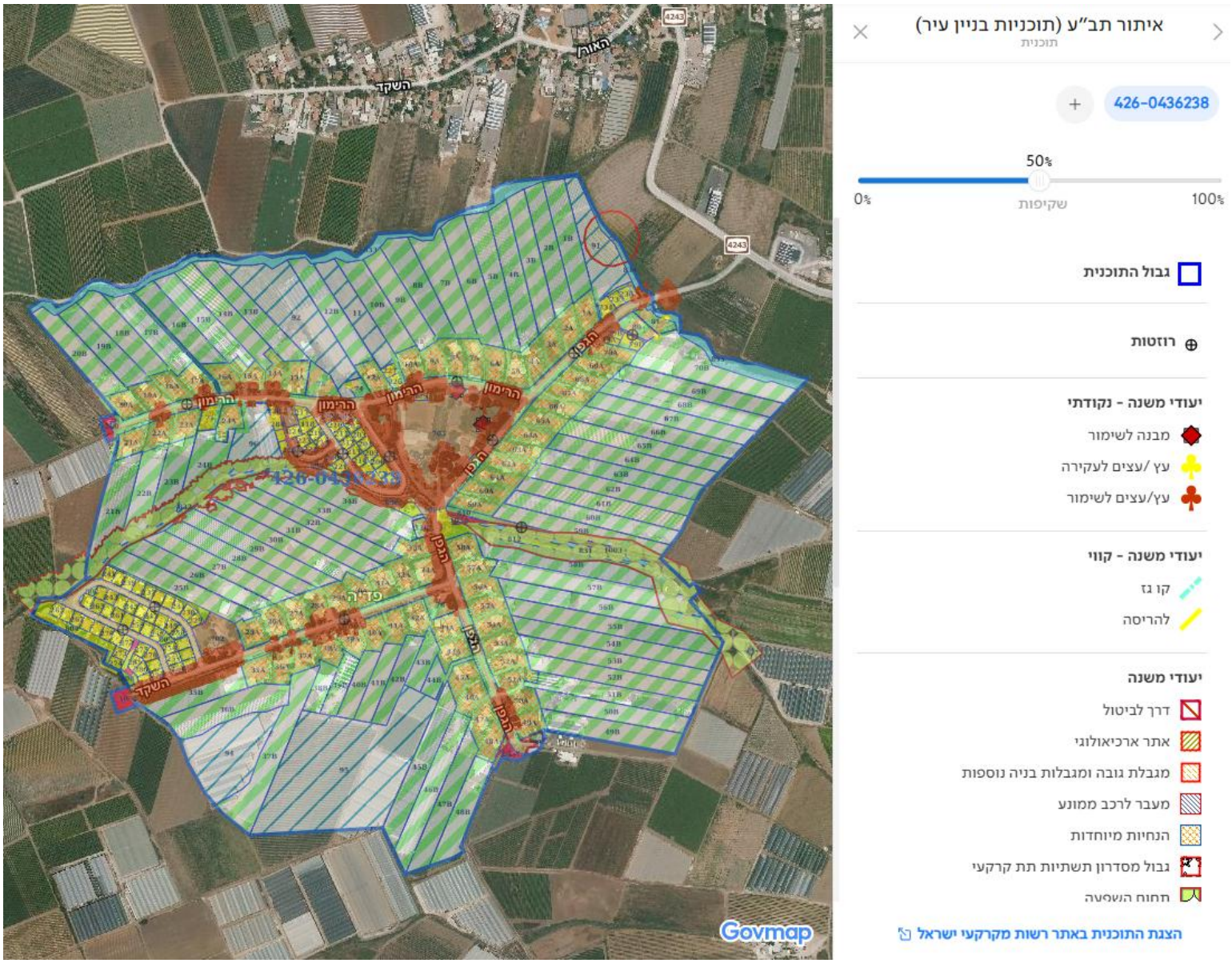

תב"ע לפל"ח

בהתאם לגז/1000 להלן השימושים המותרים במסגרת פל"ח, בנוסף לתב"ע המושבית המוצגת מעלה.

פרק ג'–השמושים המותרים למטרות פל"ח בחלקה א'

19. **להלן שימושי פל"ח שיותרו בהתאם להוראות תכנית זו:**

א. אחסנה למעט אחסנה גלויה ולמעט איחסון של חומרי הדברה, (פרט לחומרי הדברה ואיחסון גלוי הדרושים במשרין לשימוש החקלאי הפרטי של בעל הנחלה לעיבוד נחלתו בלבד), חומרי ניקוי ופעולות אריזה ומילוי חומרים אלה, וכן למעט איחסון פסולת, גרוטאות וחומרי בנין משומשים.

ב. מלאכה ותעשיה זעירה.

ג. תעשיה חקלאית זעירה.

ד. שירותי משרד שונים לבעלי מקצועות חופשיים, פעוטונים, גני ילדים.

ה. מבני מגורים לפועלים זמניים בחקלאות.

ו. מבנה קייט כפרי.

סוג השמוש	מספר יח' בנחלה	סה"כ השטח לבניה (עיקרי + שירות) בשטח המותר	גובה מירבי/ מס' קומות	קווי בנין	מרווחים		
מבני פל"ח לשימושים כאמור בפרק ג' סעיף 19 (א'-ג')	_____	עד 500 מ"ר	עד 5.2 מ' גובה שיא הגג מפני הקרקע	לפי תוכנית מתאר/מפורטת החלה במקום	מרחק בין מבנה פל"ח לכל מבנה אחר בנחלה עד 0 מ'	מרחק בין מבנה פל"ח לכל מבנה מגורים בנחלה גובלת מינ' 25 מ'	מרחק בין מבנה פל"ח לבין כל מבנה שאיננו למגורים בנחלה גובלת מינ' 8 מ'
מבני פל"ח לשימושים כאמור בפרק ג' סעיף 19 (ד')	_____	עד 100 מ"ר (שטח זה יופחת משטחי בניה מותרים לשטחי פל"ח)	עד גובה 3.4מ' גג שטוח	לפי תוכנית מתאר/מפורטת החלה במקום	_____		
מבני מגורים לפועלים זמניים בחקלאות כאמור בפרק ג' סעיף 19 (ה')	מבנה אחד בנחלה	לא יעלה על- 45 מ"ר ולא יקטן מ- 25 מ"ר	3.5 מ' קומה אחת	לפי תוכנית מתאר/מפורטת החלה במקום	מרחק בין מבנה מגורים למבנה לפועלים זמניים מינ' 5מ'		
מבנים לאירוח כפרי כאמור בפרק ג' סעיף 19 (ו')	2 יח' לכל דונם מתחום המגורים, ולא יותר מ-4 יח'	לא יעלה על- 40 מ"ר ולא יקטן מ- 25 מ"ר ליח"ד אחת (שטח זה יופחת משטחי בניה מותרים לשטחי פל"ח)	3.5 מ' קומה אחת	ק 5 מ'	צ 4 מ'	א 6 מ'	מרחק בין מבנה מגורים למבנה קייט מינ' 10מ' (לא תותר הקמת מבנים לקייט בצמוד למבנה המגורים)
סה"כ כל השימושים	500 מ"ר						

היוון המשק

כיום, בעל הנחלה כ"בר-רשות" זכאי לבניה של שתי בתי מגורים בגודל 160 כ"א + יחידה להורים בגודל 55 מ"ר, סה"כ 375 מ"ר, במידה ובעל המשק רכש מטרים נוספים בעבר לטובת הבתים הקיימים בנחלה הם יתווספו לסל הזכויות. על זכויות אלו חלות דרישה רצף בין דורי ומעמדו בזכויות אלו הוא כבר-רשות. רמ"י מאפשרים לבעל הנחלה לעגן ולרכוש את זכויות במשק ובעצם לעבור מבר-רשות למעמד של חוכר בנחלה שלו. ההיוון מתבצע על חלקת המגורים בהתאם לתב"ע הקיימת עד מגבלת 2.5 דונם. בהתאם לכך מוצעים שני מסלולי כניסה להסדר:

מסלול דמי חכירה – 3.75%

במסלול זה, בעל הנחלה רוכש ומעגן את זכויותיו הבסיסיות שהוענקו לו עם קבלת הנחלה. כלומר לא נוצרות זכויות חדשות מעבר לקיים, אך נוצרות יותר אפשרויות לבעל הנחלה עם אותן זכויות. אז מה נקבל במסלול זה?

-כאשר ניכנס למסלול זה בעל הנחלה רוכש את זכויות הבניה הבסיסיות שקיבל, כך שהוא יכול להשתמש **ב375** מ"ר כרצונו ולייעד אותן בין היחידות השונות. לדוגמא, בנית יח"ד אחת בגודל 375 מ"ר **ללא תשלום דמי היתר**.

-בנוסף, בעל הנחלה מקבל **פטור** מהדרישה לרצף בין דורי בנחלה.

- לאחר הכניסה להסדר יכול בעל המשק לבצע פיצול נחלה, בהשלמה ל-33% משווי **המגרש המפוצל**, כאשר ללא כניסה להסדר הדבר לא אפשרי.

- בעל הנחלה הופך לחוכר וחותם על חוזה חכירה עם הזכויות שפורטו מעלה.

עלות מוערכת של דמי החכירה בכניסה להסדר: כ- 270,000 ₪
יש להוסיף תשלום מס רכישה כחוק.

סטטוס קיים במשק

בהיתר
הגשת תוכניות הסדרה
להריסה/ הסדרה

1. בית מגורים ראשון
2. בית מגורים שני
3. בית מגורים שלישי
3.1 מחסן ביתי
4. לול

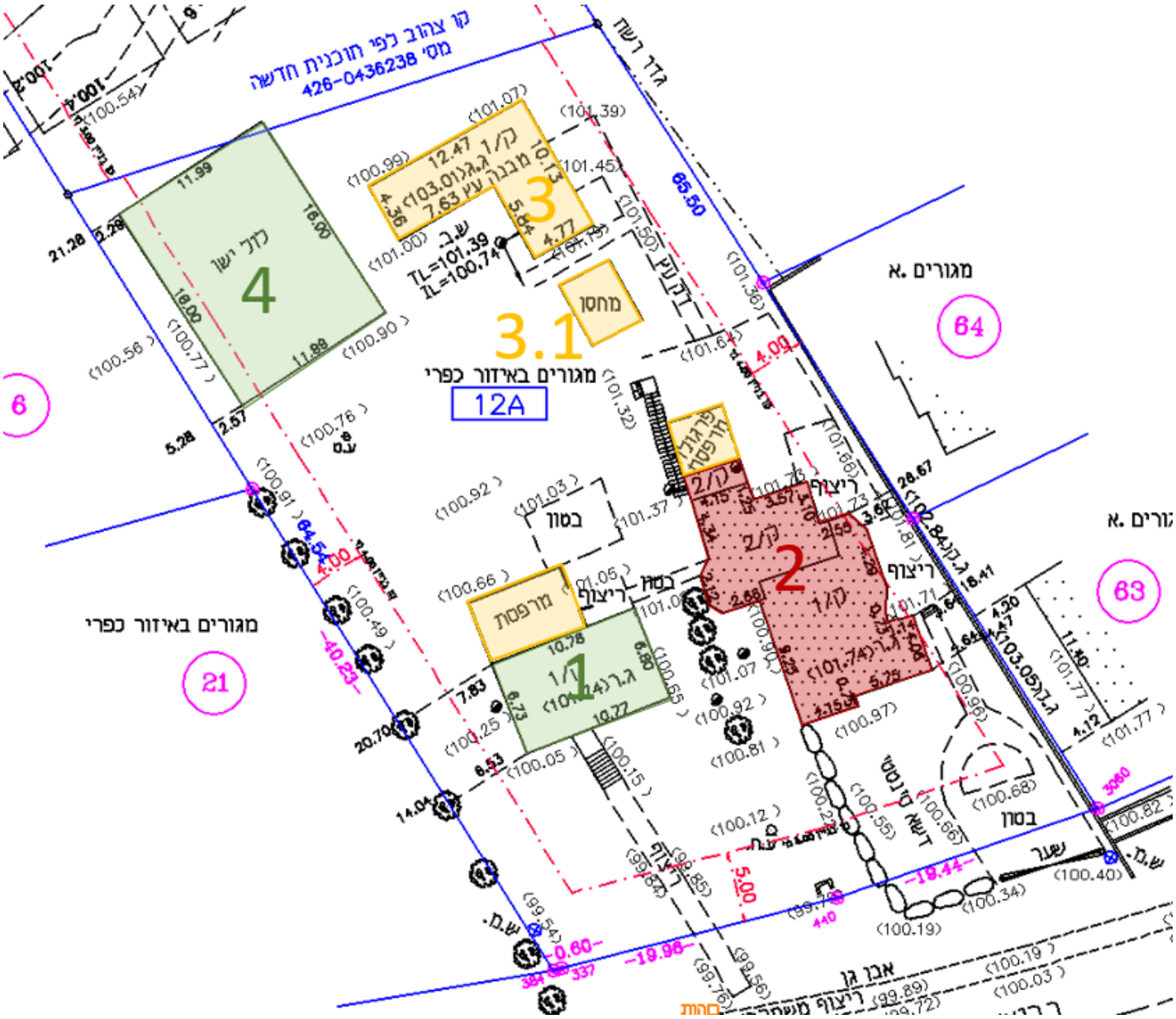

רח' הניר 1, אזור התעשייה באר טוביה | TEL: 03-3816363
info@boost-k.com

BoosT
החברה לפיתוח נכסים

מתווה הסדרה

מבנה 1 - בית מגורים ראשון:

סטטוס: לאחר בדיקת מפת המדידה בשילוב הלוויין, נמצא ששטחי המגורים בבית מגיעים לגודל של כ- **73 מ"ר** + פרגולות ומרפסות כ- **32 מ"ר**. המבנה מופיע כקיים בהיתר משנת 2012 כבית מגורים בגודל **86.55 מ"ר** – בנוסף קיים דף היתר משנת 1980 לבית מגורים בגודל הנ"ל.

השלכות: נראה כי בית המגורים עומד בהתאם להיתר כמוצג מטה למעט המרפסת אשר לא ברור האם גם היא נכללה בהיתר, במידה והמרפסת אינה תואמת את היתר הבניה יהיה להסדירה ע"י הגשת המבנה להיתר בניה. מכיוון שבית המגורים קטן מ-160 מ"ר בעת הסדרת המרפסת לא יחול תשלום דמי היתר.

בוועדה המקומית לתכנון ובניה לא נמצאה תכנית ההיתר של המבנה.

ספיר אלקובי <sapirn@Gezer-region.muni.il>
אל דורון צור רוזן; Roi Boost

התחל את הודעות 'השב לכולם' ב: בסדר, מעולה! תודה! בסדר, תו

שלום רב,

אין בתיק הבניין את הגרמושקה לכן אין סריקה שלה.

TEL: 03-38

ספיר אלקובי מזכירת קבלת קהל,
אגף תכנון והנדסה
טלפון: 08-9274087
sapirn@gezer-region.muni.il

מועצה אזורית גזר
המרחב הכפרי במרכז
gezer-region.muni.il

BoosT
החברה לפיתוח נכסים

הבית מופיע בתכנית ההיתר משנת 2012 כקיים בהיתר מס' 8745 (לא ברור אם גם המרפסת כלולה) ניתן לראות כי בקומפילציה הוא זהה לצורה המופיעה בהיתר

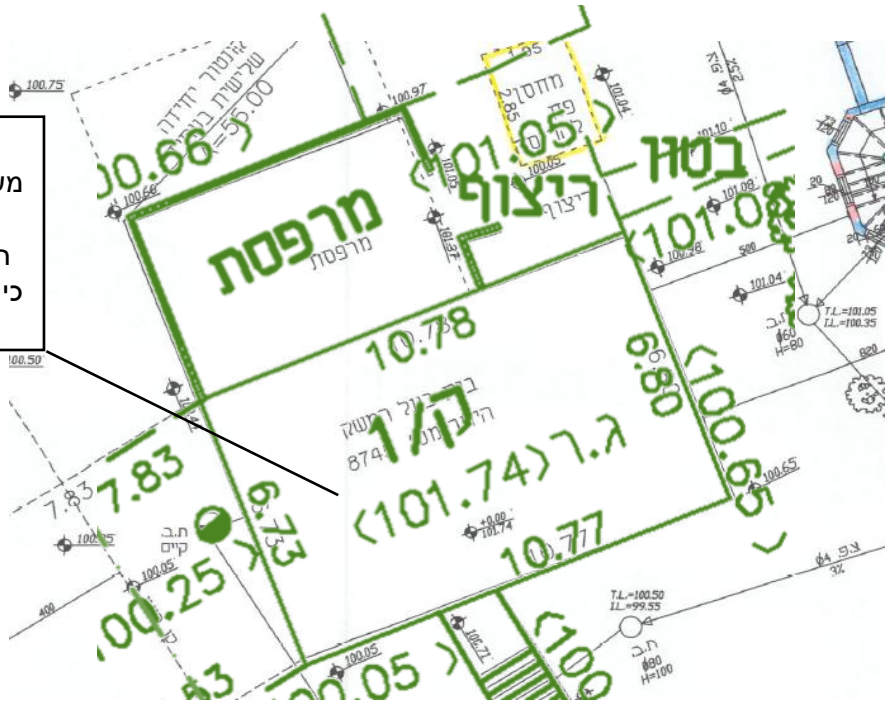

היתר מס' 8745

חוק התכנון והבניה, תשכ"ה—1965
תקנות התכנון והבניה (בקשה להיתר, תנאיו ואגרות), תש"ל—1970
טופס 3 (תקנה 18(א))

1

היתר

מס' תכנית מיתאר מקומית או מפורטת: גז/5	גוש: 4091	חלקה: 12	תיק מס': ב/74/5
הוועדה המקומית לתכנון ולבניה: "לודים"		היתר בניה מס': 8745	
רשות מקומית: מ.א. "גזר"	שכונה: עדיה	רחוב	מס': 12

בעל ההיתר	השם: טלם מרכחר	מס' הזהות	מען: עדיה 12	טלפון
עורך הבקשה	אדר' אלזה קפלן	6975559	משה "ש א.ב.כ. הקריה ת"א	
המהנדס האחראי לביצוע השלד	מהנד' עס יוסף	875747	"	

היתר זה אינו ניתן להעברה אלא באישור הוועדה המקומית.

על פי אישור הוועדה המקומית האמורה ביישיבה מיום 13.7.80 מס' 172 מותר:

הרוס את הבית הישן להקים בית-מגורים חדש.

בתנאי שהעבודות האמורות תבוצענה בהתאם לתקנות התכנון והבניה (בקשה להיתר, תנאיו ואגרות), תש"ל — 1970, ובהתאם לנספחים החתומים והמאושרים המצורפים להיתר זה ימולאו התנאים המיוחדים הבאים:

1. יש למלא אחר התנאים המצוייגים מעבר לדף.
2. הריסת הבית הישן עם הכניסה לגזר בבית החדש.

להלן חישוב שיעור אגרת הבניה:

תיאור העבודה	הכמות	יחידת המדידה	מחיר אג'	מחיר ל"י	סך הכל אג'	סך הכל ל"י
בית-מגורים	86.55	מ"ר	.30	27	.81	2362

פקדון שולם ביום 2.8.74 לפי קבלה מס' 14990
יתרת אגרת בניה שולמה ביום 24.6.80 לפי קבלה מס' 175
תאריך נתינת ההיתר 7.8.80
היתר זה יפקע תוקפו בתום 3 שנים מיום נתינתו

חותמת הוועדה המקומית
הועדה המקומית לתכנון ולבניה
לודים
רח' הרצל 112, ת.ד. 89 רמלה,

חתימת המהנדס
חתימת יו"ר הוועדה המקומית

לוטה: עותק אחד של הנספחים חתומים ומאושרים על-ידי יו"ר הוועדה המקומית/המהנדס.

לפי תקנה 18 (ד) לתקנות התכנון והבניה (בקשה להיתר, תנאיו ואגרות), תש"ל—1970, יוחזק בנכס משך כל זמן ביצוע העבודה עותק אחד של ההיתר על נספחיו, חתומים ומאושרים, ויוצג לפי דרישה לנציג ועדה מקומית, ועדה מחוזית, רשות הבריאות, הרשות המקומית או מפקדת הג"א, לשוטר או לכבאי.

2447/ם
מדף 5025

TEL: 03-3816

מבנה 2 - בית מגורים שני:

סטטוס: לאחר בדיקת מפת המדידה בשילוב הלווין, נמצא ששטחי המגורים בבית מגיעים לגודל של כ- **225 מ"ר** (ק.ק 157, ק.א 68) + פרגולה כ- **16 מ"ר**. למבנה קיים היתר משנת 2012 המתיר בית מגורים בגודל **192.18 מ"ר** (ק.ק 152.96, ק.א 39.22). המבנה חורג מקו בניין צידי.

השלכות: בית המגורים עומד לא בהתאם להיתר שכן נעשו בו שינויים כמתואר בהמשך. עיקר השינויים נובעים מהרחבת קומת הקרקע בשטח של כ-4 מ"ר ומהרחבת קומה א' בשטח של כ-19 מ"ר המסומנים בצהוב מלא . וכן מהקמת פרגולה בשטח של כ-16 מ"ר המסומנים בצהוב מקוקו. קיים פער נוסף של כ- 10 מ"ר בקומה א' הנובע מאופן חישוב השטחים בהיתר אשר לא לוקח בחשבון את שטח המדרגות ומסומן באדום. יש להסדיר את המבנה או להתאימו להיתר.

בכדי להסדיר את המבנה יש להגישו להיתר בניה. מכיוון שבית המגורים גדול מ-160 מ"ר בעת הסדרתו יחול תשלום דמי היתר בעבור השטח העולה על 192 מ"ר המופיעים

בהיתר הבניה. דמי היתר מוערכים בכ- 8,000 ₪ למ"ר עיקרי ובכ- 4,000 ₪ למ"ר שירות נכון לתאריך הבדיקה ובסה"כ כ- 265,000 ₪ (ללא הפרגולה).

אנו ממליצים להחליף את קירוי הפרגולה לסנטף שקוף ובכך להימנע מהסדרתה ואף מתשלום דמי היתר בעבורה.

המבנה חורג מקו בניין צידי אך עומד בהתאם למיקומו בהיתר הבניה, על כן אנו סבורים כי חריגה זו לא תהווה חסם להסדרת המבנה.

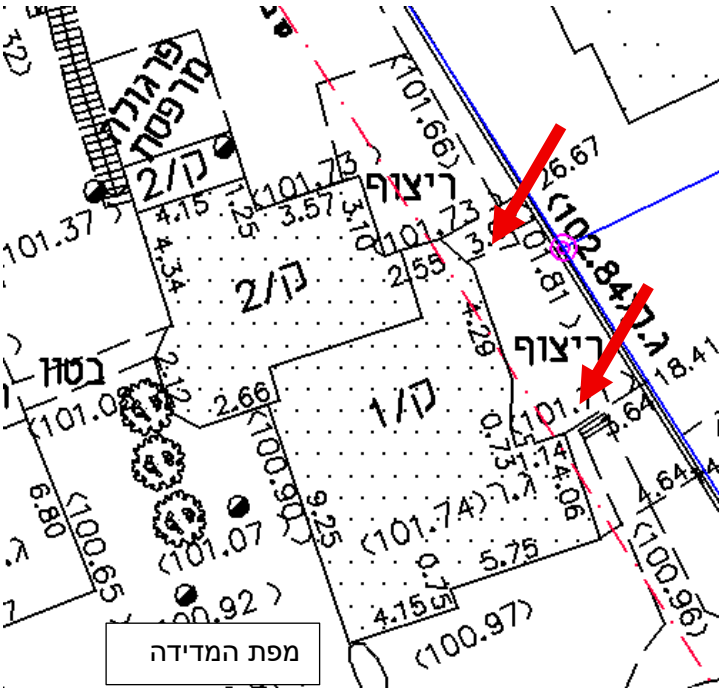

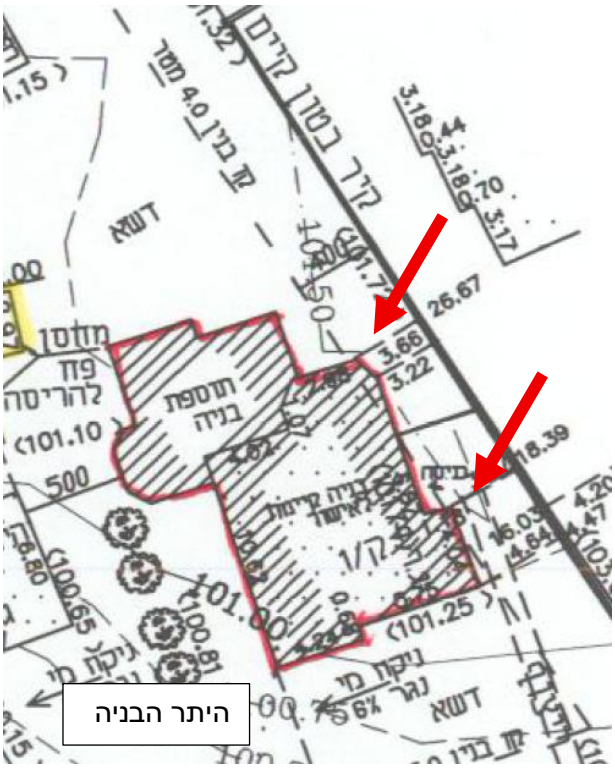

קומת קרקע:

בנוי אך לא מופיע בהיתר

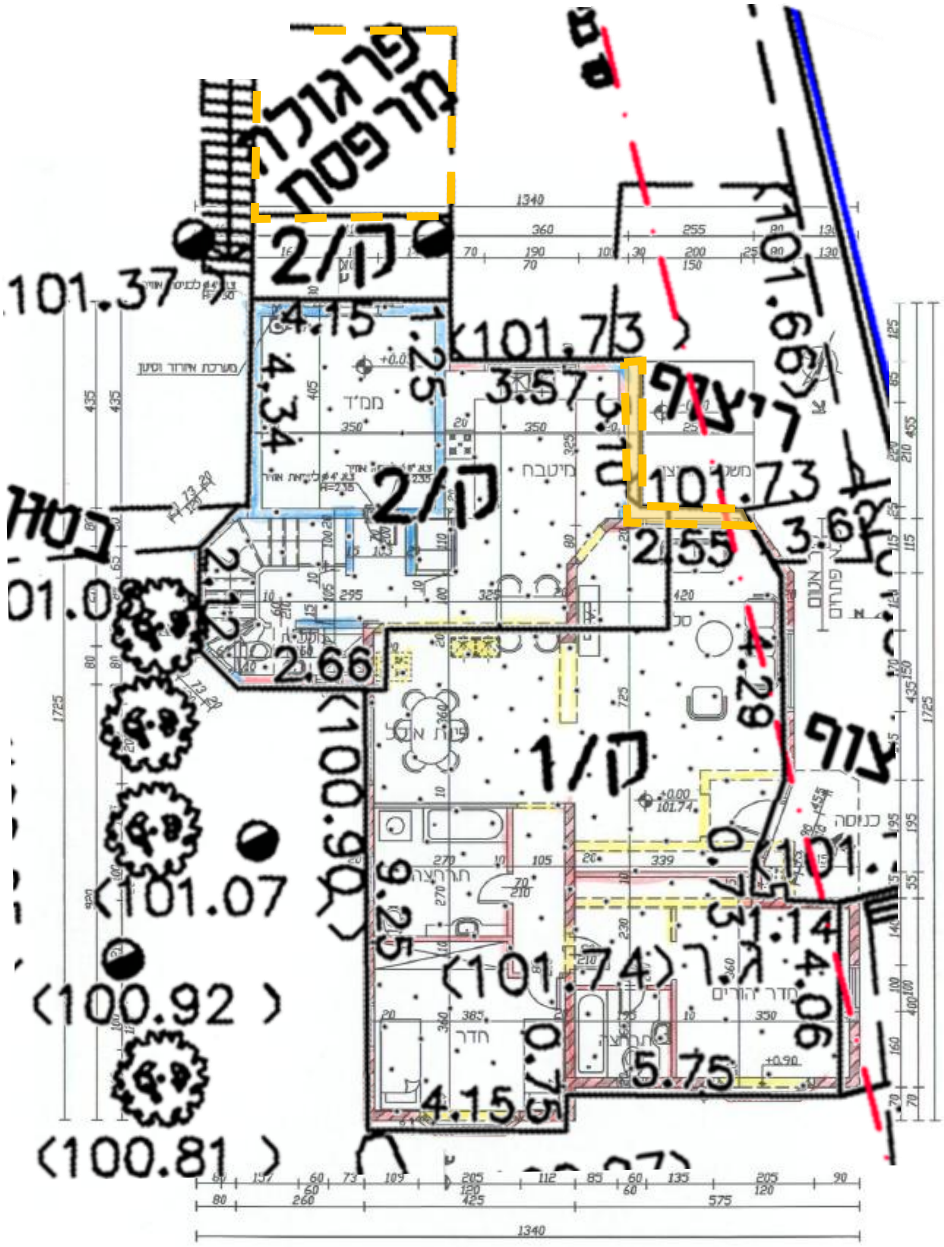

תכנית קומת קרקע ק.מ.1:100

קומה א':

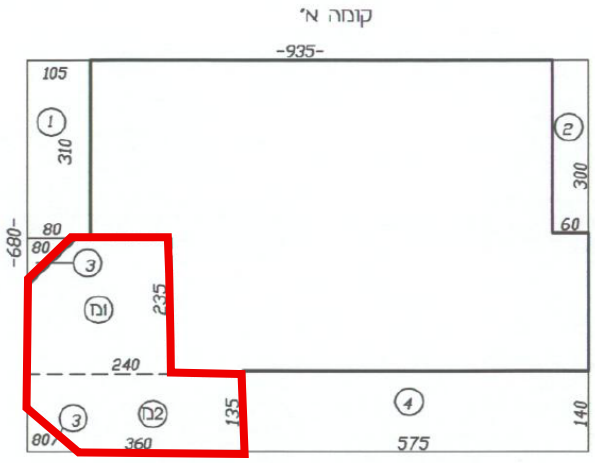

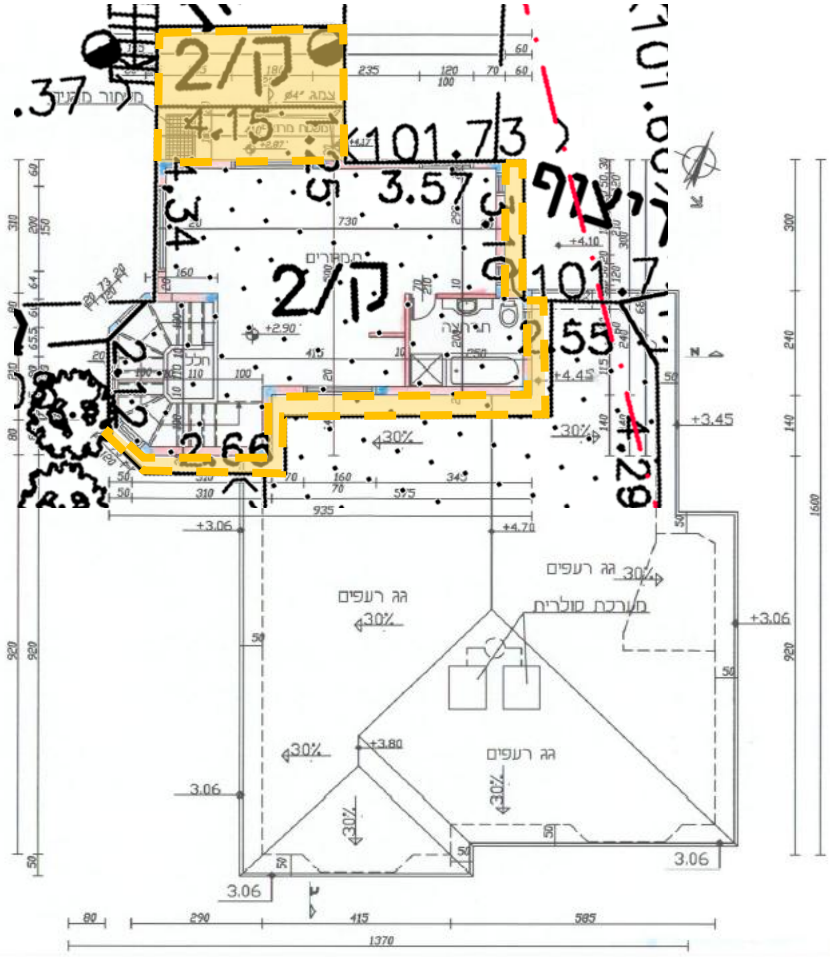

תכנית קומה א" ק.מ.1:100

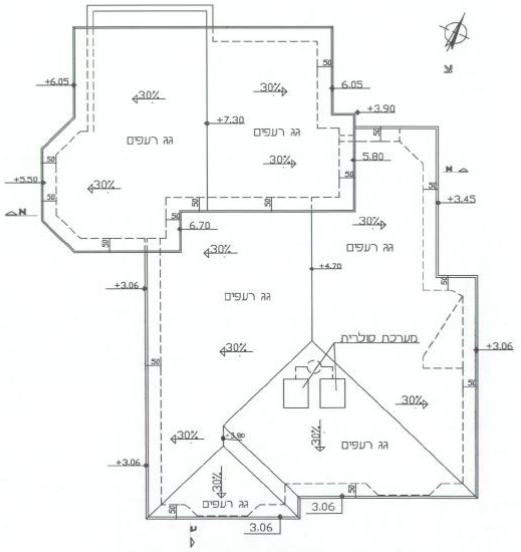

תכנית הגג ק.מ. 1:100

מבנה 3 - בית מגורים שלישי:

סטטוס: לאחר בדיקת מפת המדידה בשילוב הלווין, נמצא ששטחי המגורים בבית מגיעים לגודל של כ- **82 מ"ר**. המבנה עומד ללא היתר.

השלכות: בית המגורים עומד ללא היתר ומהווה בית מגורים שלישי בנחלה. על כן קיימת חשיפה לדמי שימוש המוערכים בכ- 33,000 ₪ לכל שנה עד 7 שנים אחורה ובסה"כ כ- 230,000 ₪ . יש להסדיר את המבנה בהתאם למצבו הנוכחי או לפנות אותו.

בכדי להסדיר את המבנה יש ראשית להיכנס לאחד ממסלולי ההיוון כפי שיוסבר בהמשך הבדיקה. מכיוון שבית המגורים עומד ושלא כדין, בעת הסדרתו יחולו דמי היתר החל מהמ"ר הראשון המוערכים בכ-8,000 ₪ למ"ר עיקרי ובכ-4,000 ₪ למ"ר שירות נכון לתאריך הבדיקה ובסה"כ כ- 655,000 ₪. יש לקחת בחשבון שיידרש פתרון מיגון במסגרת ההסדרה של הבית.

סיכום עלויות:

דמי שימוש – 230,000

דמי היתר החל מהמ"ר הראשון – 655,000

היוון 3.75% - 270,000

מס רכישה – 16,200

סך הכל עלויות הכשרה של הבית – 1,171,200 ₪

מבנה 3.1 – מחסן ביתי:

סטטוס: לאחר בדיקת מפת המדידה בשילוב הלווין, נמצא ששטחי המגורים בבית מגיעים לגודל של כ- **19 מ"ר**. לא נמצא כל היתר עבור המבנה.

השלכות: המבנה עומד ללא היתר ומהווה שטח שירות לבתי המגורים במשק. על כן קיימת בגינו חשיפה לדמי שימוש המוערכים בכ- 3,800 ₪ לכל שנה עד 7 שנים אחורה ובסה"כ כ- 27,000 ₪. יש להסדיר את המבנה או לפנות אותו.

בכדי להסדיר את המבנה יש להגישו להיתר בניה כשטח שירות לאחד מבתי המגורים במשק, במידה והבית אליו ישוייך המבנה יהיה בשטח כולל של 160 מ"ר ומעלה, בעת הסדרת המבנה יחולו דמי היתר המוערכים בכ- 4.000 ₪ למ"ר שירות ובסה"כ כ- 76,000 ₪.

במידה והמבנה נבנה לפני שנת 1965 – יש לבצע פענוח השוואתי על מנת להוכיח את קיומו בשנים אלו ובכך נקבל פטור מהיתר מבניה ולא נדרש בהתייחסות עבורו.

<u>מבנה 4 – לול:</u>

<u>סטטוס:</u> לאחר בדיקת מפת המדידה, נמצא ששטח המבנה מגיע לגודל של כ- **192** מ"ר.
למבנה קיים היתר משנת 1974 המתיר לול בגודל **192 מ"ר**. המבנה חורג מקו בניין צידי.

<u>השלכות:</u> נראה כי המבנה עומד בהתאם להיתר ועל כן אנו סבורים כי לא יהווה חסם לכל הליך במשק

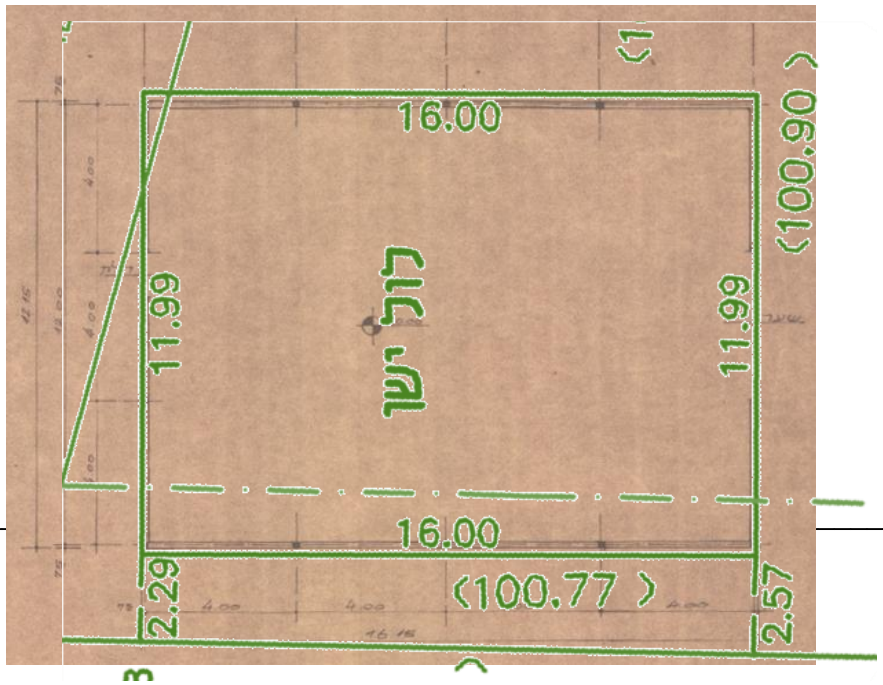

מסלול דמי היוון – 33%

מה נקבל במסלול זה?

- בנוסף לכלל הזכויות במסלול דמי החכירה, בעל הנחלה יהיה **פטור** בהעברת זכויות מתשלום דדמי הסכמה או דמי היוון (תשלום 33% משווי הנחלה במכירתה).

- יהיה **פטור** מתשלום בבואו לבצע פיצול מגרש.

- בעל הנחלה יהיה זכאי לכל הזכויות המותרות בתב"ע ללא תשלום נוסף. כלומר, התב"ע החדשה תאפשר בניה למגורים בהיקף של **3.5 יחידות דיור**. כאשר תאושר תב"ע חדשה **לבית שלישי** לא יידרש החוכר בתשלום נוסף לרמ"י (יתכן ויידרש היטל השבחה). בהתאם, כל זכות למגורים שתתווסף בעתיד לא תדרוש תשלום לרמ"י.

- כאמור בעל הנחלה יקבל את הזכויות שמוזכרות במסלול דמי החכירה ביטול דרישה לרצף בין דורי והאפשרות לפיצול נחלה.

- בעל הנחלה יחתום על חוזה חכירה **מהוון** עם כלל זכויות הבניה המוזכרות מעלה.

עלות מוערכת של דמי היוון בכניסה להסדר: כ- 3,000,000 ₪
יש להוסיף מס רכישה כחוק.

הערה: בהתאם למסמך שפורסם ע"י רשות מקרקעי ישראל, קיים צפי לשינוי המדיניות בעסקאות דמי רכישה בהעברת זכויות בנחלה. בניגוד למצב הקיים כיום ההנחיה של רמ"י תהיה לגבות תשלום בעבור דמי רכישה לא כולל הפוטנציאל התכנוני, דבר האמור לשנות את תשלום דמי הרכישה. נכון לתאריך הבדיקה טרם התחילו לעבוד לפי הנחיה זו.

BoosT
החברה לפיתוח נכסים

פיצול בית בנוי מנחלה

לאחר ההצטרפות לאחד ממסלולי ההסדר רשאי בעל הנחלה לפצל מגרשים בגודל 350 מ"ר כ"א עם זכויות בניה של לפחות 160 מ"ר. להליך זה יש להגיש תשריט חלוקה ולאחר מכן תצ"ר. זכויות הבניה שפוצלו מופחתות מזכויות הבניה הקיימות בנחלה, ועל האגודה החקלאית לאשר את הפיצול.

כאשר מפצלים לאחר כניסה למסלול דמי חכירה 3.75% (270,000 ₪ נשאר להשלים תשלום ל33% משווי המגרש המפוצל המוערך בכ- 900,000 ₪ עבור כל מגרש בהנחת מגרש 350 מ"ר – סך הכל 1,170,000 ₪ .

בנוסף צפוי היטל השבחה עבור כל מגרש. הבית שמפוצל נחשב המגרש שעליו הזכות לבית ראשון ועל כן היטל ההשבחה עבורו מוערך בכ-650,000 ₪ - יחויב בעת מכירת המגרש. במידה ויוגש היתר בניה ולא מכירה יחויב בהיטל השבחה בהתאם ליחס הזכויות שיוגשו בהיתר.

יש להיערך להליך של תשריט חלוקה + תצ"ר שירשום את המגרש החדש כנפרד. בנוסף יש לבצע חוזים מול בעל המגרש החדש, שידרשו ליווי משפטי לניסוח הסכמים מתנה/מכר. יש להדגיש כי זכויות המגרש המפוצל נגרעות מסך הזכויות בנחלה ולכן אנו רואים שכדאי לגשת למסלול דמי היוון 33%. פיצול לאחר כניסה למסלול דמי היוון בשיעור 33%, לא דורש תשלום נוסף לרמ"י, כלומר ה- 900,000 ₪ המוזכרים מעלה, נחסכים ונכללים בתוכו.

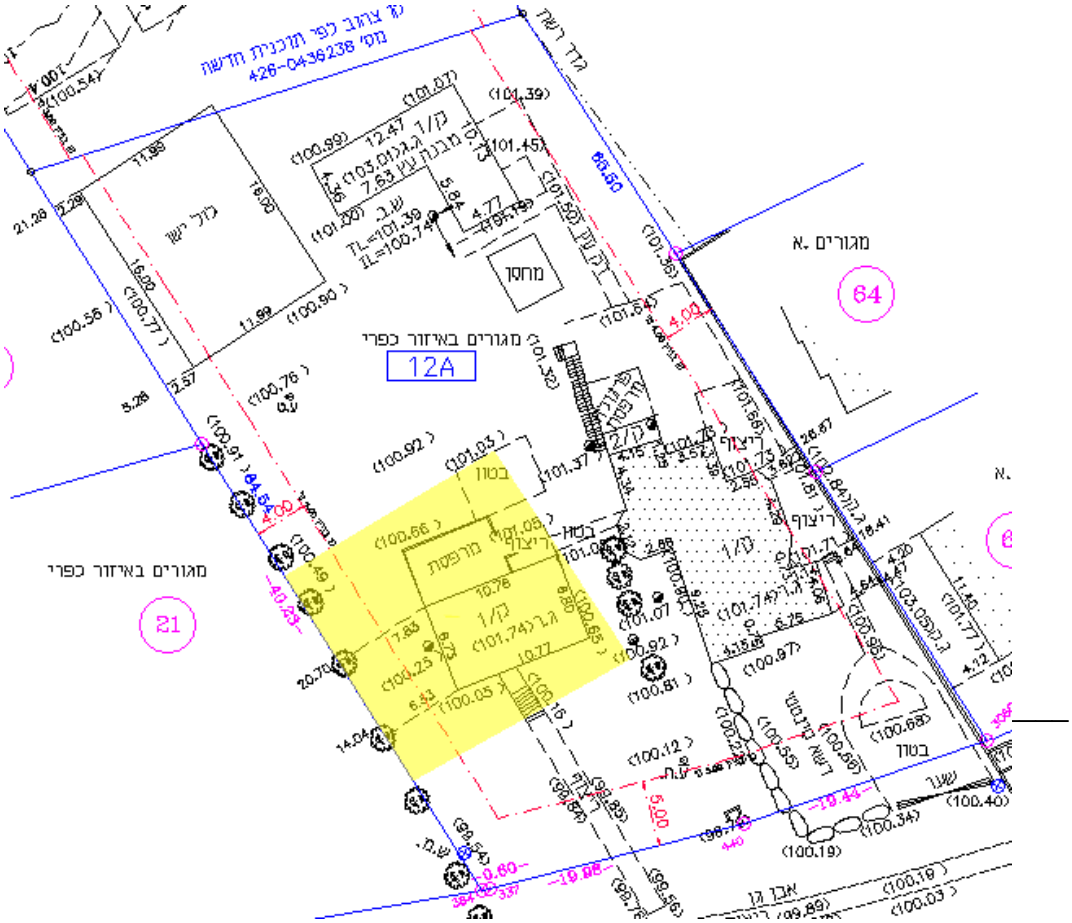

הערכת מחיר ברוטו נטו של הבית המפוצל

כחלק מבדיקת ההתכנות נתבקשנו להעריך את מחיר הבית המפוצל בערכי ברוטו נטו.

הדרך אל המסלול כרוכה בהסדרת הנחלה, תשלום דמי חכירה בשיעור 3.75%, הכנת תשריט חלוקה + תצ"ר בעבור הפיצול, השלמת תשלום ל- 33% עבור פיצול מגרש, ותשלומי מס רכישה. אפשרות זו מוערכת בכ-2 שנים.

במסלול זה, מקבל הבית המפוצל יקבל מגרש בשטח 350 מ"ר עם זכויות בניה להקמת בית מגורים בשטח 260 מ"ר (עיקרי ושירות) + מרתף 50 מ"ר ובנוסף בית בנוי עליו בשטח של כ- 73 מ"ר. התחשיבים נעשו בהנחת הזכויות בהתאם לתב"ע המאושרת נכון לתאריך הבדיקה.

בכדי לממש הליך זה ישנן עלויות של כ- 1,240,000 ₪ (ללא דמי השימוש), הכוללות את היוון הנחלה, השלמת 33% בעבור פיצול המגרש + מס רכישה.

עלויות פיצול בית מגורים ראשון		
היוון 3.75%	270,000	₪
פיצול מגרש	900,000	₪
מס רכישה	70,200	₪
סה"כ עלויות	**1,240,200**	**₪**

מקבל הבית המפוצל יישא בעלויות המוזכרות לטובת פיצול הבית, בתמורה יקבל בית מפוצל עם זכויות הבניה המוזכרות מעלה, במחיר נטו של 3,500,000 ₪ (הכולל התחשבות בתשלום היטל השבחה שישולם בעת מכר ומס שבח).

שווי ברוטו נטו בית מפוצל		
שווי ברוטו בית מפוצל כ	4,500,000	₪
שווי נטו בית מפוצל כ	3,500,000	₪

נספח גדלי מבנים בהתאם להיקף חקלאות

שטחי מבנים חקלאיים (מ"ר) - גידולים צימחיים

הענף	סוג הגידול	מיקום כללי	מיקום במשק משפחתי	גודל שטח מעובד	שטח אריזה ומיון	שטח קירור	שטח מחסן שירות	שירותים, מקלחות, חדר אוכל ומטבח	סככת ציוד וכלים חקלאיים	ס"ה שטח	הערות
מטעים	נשירים וסובטרופים	שטח מבונה	חלקה א	20 עד 150 דונם	320	100	100	60	150	730	
	נשירים וסובטרופים	שטח מבונה	חלקה א	150 עד 300 דונם	380	100	100	60	250	890	
	בשטח פתוח	שטח פתוח	גם חלקה ב וג	מעל 40 ד'	0	0	0	0	250	250	מפולשת. מחסן 20 מ"ר כחלק מהסככה.
	כרם מאכל	שטח מבונה	חלקה א	20 עד 150 דונם	300	100	100	60	150	710	
	כרם מאכל	שטח מבונה	חלקה א	150 עד 300 דונם	470	100	100	60	250	980	
	כרם מאכל	שטח פתוח	גם חלקה ב וג	מעל 60 ד'	0	0	0	0	250	250	מפולשת. מחסן 20 מ"ר כחלק מהסככה.
	כרם יין	שטח מבונה	חלקה א	20 עד 100 דונם	0	0	100	60	40	200	
	כרם יין	שטח מבונה	חלקה א	מעל 100 ד'	0	0	100	60	160	320	
	כרם יין	שטח פתוח	גם חלקה ב וג	מעל 60 ד'	0	0	0	0	250	250	מפולשת. מחסן 20 מ"ר כחלק מהסככה.
	בננות	שטח מבונה	חלקה א	20 עד 150 דונם	360	100	100	60	150	770	
	בננות	שטח מבונה	חלקה א	150 עד 300 דונם	360	100	100	60	250	870	
	בננות	שטח פתוח	גם חלקה ב וג	מעל 150 ד'	0	0	0	0	250	250	מפולשת. מחסן 20 מ"ר כחלק מהסככה.
	שקדים	שטח מבונה	חלקה א	מינימום 50 ד'	0	0	100	0	150	250	
	שקדים	שטח פתוח	גם חלקה ב וג	מעל 50 ד'	0	0	0	0	150	150	מפולשת. מחסן 20 מ"ר כחלק מהסככה.
	זיתים	שטח מבונה	חלקה א	מינימום 50 ד'	0	0	100	0	150	250	
	זיתים	שטח פתוח	גם חלקה ב וג	מעל 50 ד'	0	0	0	0	150	150	מפולשת. מחסן 20 מ"ר כחלק מהסככה.
	הדרים	שטח מבונה	חלקה א	מינימום 50 ד'	300	110	100	60	150	720	
	הדרים	שטח מבונה	חלקה א	50 עד 180 דונם	450	200	100	60	150	960	
	הדרים	שטח פתוח	גם חלקה ב וג	אין בניה	0	0	0	0	0	0	
	תמרים, תאנים, שסק וכו'	שטח מבונה	חלקה א	20 עד 150 דונם	320	100	100	60	150	730	
	תמרים, תאנים, שסק וכו'	שטח פתוח	גם חלקה ב וג	אין בניה	0	0	0	0	0	0	
ירקות	פלפל	שטח מבונה	חלקה א	20 עד 50 ד'	400	60	100	60	150	770	
	פלפל	שטח מבונה	חלקה א	50 עד 150 דונם	600	80	100	60	250	1,090	
	מלונים	שטח מבונה	חלקה א	20 עד 50 ד'	400	60	100	60	150	770	
	מלונים	שטח מבונה	חלקה א	50 עד 150 דונם	600	80	100	60	250	1,090	
	עגבניות שרי	שטח מבונה	חלקה א	20 עד 50 ד'	300	60	100	60	150	670	
	עגבניות שרי	שטח מבונה	חלקה א	50 עד 150 דונם	500	80	100	60	250	990	
	תבלינים טריים	שטח מבונה	חלקה א	10 עד 30 דונם	300	80	100	60	150	690	
	תבלינים טריים	שטח מבונה	חלקה א	30 עד 150 דונם	500	120	100	60	150	930	

שטחי מבנים חקלאיים (מ"ר) - גידולים צימחיים

הענף	סוג הגידול	מיקום כללי	מיקום במשק משפחתי	גודל שטח מעובד	שטח אריזה ומיון	שטח קירור	שטח מחסן שירות	שירותים, מקלחות, חדר אוכל ומטבח	סככת ציוד וכלים חקלאיים	ס"ה שטח	הערות
ירקות	ירקות אחרים	שטח מבונה	חלקה א	20 עד 50 ד'	300	60	100	60	150	670	
	ירקות אחרים	שטח מבונה	חלקה א	50 עד 150 דונם	500	80	100	60	250	990	
	פטריות	שטח מבונה	חלקה א		400	0	0	0	0	400	
	תות שדה	שטח מבונה	חלקה א	10 עד 50 דונם	100	20	60	60	150	390	
	כללי	שטח פתוח	גם חלקה ב וג	מינימום 50 ד'	0	0	20	0	100	120	
	תות שדה	שטח פתוח	גם חלקה ב וג	מינימום 20 ד'	0	0	0	0	150	150	מפולשת. מחסן 20 מ"ר כחלק מהסככה.
פרחים	פרחים	שטח מבונה	חלקה א	10 עד 30 דונם	240	60	100	60	150	610	
		שטח מבונה	חלקה א	30 עד 100 דונם	500	60	100	60	150	870	
		שטח פתוח	גם חלקה ב וג	אין בניה	0	0	0	0	0	0	
דבש	מכון רדיה	שטח מבונה	חלקה א	3,500 כוורות	340		100	60	500	1,000	תתאפשר גמישות בין סככות ציוד וכלים חקלאיים לשטחי אריזה ומיון (ניתן להמיר לשטח קירור עד 250 מ"ר מהיקף השטח הכולל).
שחת, קש	מתבן לאחסנת תוצרת	שטח מבונה	חלקה א							1,000	גודל המבנה ייקבע בהתייעצות עם מדריך שה"מ
ח. צמחית	מחסן חקלאי בסיסי	שטח מבונה	חלקה א	מינימום 7 דונם ועד 19 דונם	0	0	40	0	60	100	ניתן להגדיל את גודל הסככה המפולשת (סככת ציוד וכלים חקלאיים) עד להיקף של 110 מ"ר (סה"כ 150 מ"ר).
קנאביס רפואי	קנאביס רפואי - מבנה לטיפול ראשוני, אריזה ומיון.	שטח מבונה	חלקה א'/שטח למבני משק		1720	60	100	60	60	2,000	תתאפשר גמישות בחלוקת גדלים אחרת בין השימושים השונים.
		שטח פתוח	חלקה ב/ג		530	60	40	60	60	750	תתאפשר גמישות בחלוקת גדלים אחרת בין השימושים השונים.

הערות

1. יש לראות בנתוני הטבלה המלצות מקצועיות על פיהן ניתן לקבוע את המלצת המשרד ביחס לגודל מבנה.
2. גודל שטח מעובד הינו טווח המאפשר להמליץ על היקף בינוי נדרש ולא בהכרח את המקסימום האפשרי.
3. מדובר בסדרי גודל. תתאפשר גמישות במידה וקיימים נתונים מקצועיים המצדיקים שינוי הנתון.
4. על מנת לתמוך בשינויים אלה נדרשת חוות דעת מדריך מקצוע ובלבד ששינוי המסגרת לא יחרוג מתוספת של 30%.
5. גודל מתבן לאחסנת תוצרת לא יעלה על 1,000 מ"ר ויקבע בהתאם להיקף הגידול ולצורך אחסנת תוצרת מקומית בלבד.
6. גידול קנאביס במבנה מבוקר (Indoor) יתאפשר רק מתוקף תכנית מפורטת (תב"ע), או בשטח בייעוד מבני משק, או כחלק ממבנה קיים ומאושר לטיפול בתוצרת חקלאית בייעוד חקלאי בחלקה א' או בייעוד מבני משק לאחר הוכחת גידול בחממות.

שטחי מבנים חקלאיים (מ"ר) בעלי חיים

הענף	סוג המבנה הנדרש	יחידת מידה	שטח ליחידה	הערות כלליות
רפת בקר לחלב	כל המבנים - מפתח כללי כולל כל המבנים לרבות מתבן, מאצרה וכו'	חולבת	60	היקף הגידול נמדד לפי מספר החולבות והעדר כולל חולבות ועגלים מתוצרת הרפת. גידול עגלים מחושב בנפרד. ניתן להמליץ על תוספת של 30% עבור סככות לשירות גידול עתידי במידת הצורך.
שטח מבנים וסככות כולל	סככות, מעברים, מבני שירות, יונקיה	מ"ר לכל חולבת	36	
עד 100 פרות	מכון חליבה, חצר המתנה ומבני שירות	מ"ר	410	
מ- 101 עד 300 פרות	מכון חליבה, חצר המתנה ומבני שירות	מ"ר	480	
מ- 301 עד 750 פרות	מכון חליבה, חצר המתנה ומבני שירות	מ"ר	725	
מ- 751 ויותר פרות	מכון חליבה, חצר המתנה ומבני שירות	מ"ר	975	
יונקיה	סככה	מ"ר לכל חולבת	10	
מאצרת זבל	מבנה מקורה	מ"ר לכל חולבת	5	בהתאם לדרישות איכה"ס.
מתבן	מתבן	מ"ר לכל חולבת	3	
עד 100 פרות	מתבן אחד	מ"ר	350	
מ- 101 עד 300 פרות	2 מתבנים - שטח כולל	מ"ר	800	
מ- 301 עד 750 פרות	5 מתבנים - שטח כולל	מ"ר	2,000	
מ- 751 עד 900 פרות	6 מתבנים - שטח כולל	מ"ר	2,400	
בקר לבשר		עגל		
מפטמה בתחום בנוי	שטח שיכון לעגלים	מ"ר לכל עגל	10	גודל עדר מינימלי 100 ראש.
מפטמה בתחום בנוי	מתבן ל-1000 עגלים	מ"ר	500	
בקר במרעה				
בשטח פתוח / בשטחי מרעה	סככה מפולשת	מקסימום - מ"ר	80	גודל עדר מינימלי 100 ראש. ללא סככות גידול.
	מחסן שירות	מקסימום - מ"ר	20	
	מתבן	מקסימום - מ"ר	150	
	מרכז מזון	מקסימום - מ"ר	200	
צאן לחלב בשטח בנוי				אין לאשר בשטח פתוח
צאן לחלב בשטח בנוי	שטח שיכון - סככה וחצר	מ"ר לעז או כבשה חולבת	5	
	שטח שיכון - סככה וחצר	מ"ר לצפירה או שיה	5	
	מתבן	מ"ר לראש	1.5	מתבן למגדל חדש בדיר חדש עד 200 מ"ר.
	מרכז מזון מקורה	מ"ר לראש	1.5	מרכז מזון למגדל חדש בדיר חדש עד 200 מ"ר.
עד 300 כבשים	מכון חליבה, חצר המתנה, מחסן, מ.שירות	מ"ר	365	
	מבנה מכון	מ"ר	110	לפי 48 עמדות
	חצר המתנה	מ"ר	150	לפי 100 ראש בקבוצה ו2 קבוצות במקביל

הענף	סוג המבנה הנדרש	יחידת מידה	שטח ליחידה	הערות כלליות
עד 300 כבשים	מחסן, שירותים, חדר חלב	מ"ר	105	
מ- 301 עד 1000 כבשים	מכון חליבה, חצר המתנה, מחסן, מ.שירות	מ"ר	485	
	מבנה מכון	מ"ר	130	לפי 60 עמדות
	חצר המתנה	מ"ר	225	לפי 150 ראש בקבוצה ושתי קבוצות במקביל
	מחסן, שירותים, חדר חלב	מ"ר	130	
צאן לחלב בשטחי מרעה	שטח שיכון - סככה וחצר	מ"ר לעז או כבשה בוגרת, לצפירה או שיה	3	מגדל חדש – 100 ראש לפחות סככות שיכון בגודל 450 מ"ר מעל 200 ראש – 900 מ"ר לכל היותר. במקרים מיוחדים, בהיקפי גידול גדולים משמעותית ובהתאמה להיקפי שטח המרעה, ניתן לשקול הגדלת סככות השיכון עד ל1,200 מ"ר.
	מתבן	מ"ר	200	
	מחסן	מ"ר	30	
	סככת כלים	מ"ר	80	
	מכון חליבה	מ"ר	150	
צאן לבשר				
צאן לבשר בשטח בנוי	שטח שיכון - סככה וחצר	מ"ר לעז או כבשה בוגרת, לצפירה או שיה	5	מגדל חדש - 100 ראש לפחות ועד 200 ראש לכל היותר. עד 300 ראש - גודל הסככות יחושב לפי מספר הראשים הקיים כפול 2. בין 300 ל-400 ראש - עד 3,000 מ"ר. מעל 400 ראש - לפי מספר הראשים בפועל, בתוספת 1,000 מ"ר.
	מתבן	מ"ר לראש	1	מתבן למגדל חדש בדיר חדש עד 200 מ"ר, לעדר קיים לפי מפתח של 1 מ"ר לראש.
	מרכז מזון מקורה	מ"ר לראש	1	מרכז מזון למגדל חדש בדיר חדש עד 200 מ"ר, לעדר קיים, לפי מפתח של עד 1 מ"ר לראש.
	מחסן ומשרד כולל שירותים	מקסימום - מ"ר	100	לפי 20 מ"ר מחסן + 30 מ"ר מבנה שירות לעדר עד 400 ראש. מעל זה תוספת של 5 מ"ר לכל 100 ראש.
	סככת כלים	מקסימום - מ"ר	150	סככת כלים-עד 80 מ"ר לעדר של עד 400 אמהות. מעבר לכך 10 מ"ר נוספים לכל 100 ראש.
צאן לבשר בשטח פתוח	שטח שיכון - סככה וחצר	מ"ר לעז או כבשה בוגרת, לצפירה או שיה	4	מגדל חדש - 100 ראש לפחות ועד 200 ראש לכל היותר. עד 300 ראש - גודל הסככות יחושב לפי מספר הראשים הקיים כפול 2.
	מתבן	מ"ר לראש	1	מתבן למגדל חדש בדיר חדש עד 200 מ"ר, לעדר קיים לפי מפתח של 1 מ"ר לראש.
	מחסן ומשרד כולל שירותים	מקסימום - מ"ר	30	
	סככת כלים	מקסימום - מ"ר	80	
צאן לבשר בשטחי מרעה	שטח שיכון - סככה וחצר	מ"ר לעז או כבשה בוגרת, לצפירה או שיה	3	מגדל חדש – 100 ראש לפחות סככות שיכון בגודל 450 מ"ר מעל 200 ראש – 900 מ"ר לכל היותר. במקרים מיוחדים, בהיקפי גידול גדולים משמעותית ובהתאמה להיקפי שטח המרעה, ניתן לשקול הגדלת סככות השיכון עד ל1,200 מ"ר.
	מתבן	מ"ר	200	
	מחסן	מ"ר	30	
	סככת כלים	מ"ר	80	
לול מטילות				יש להעדיף מיקום מחוץ לנחלות בשטח חקלאי מיוחד או מבני משק וכד'
6,000 מטילות	מבנה לול	מ"ר	700	

הענף	סוג המבנה הנדרש	יחידת מידה	שטח ליחידה	הערות כלליות
12,000 מטילות	מבנה לול	מ"ר	1,000	
20,000 מטילות	מבנה לול	מ"ר	1,200	
40,000 מטילות	מבנה לול	מ"ר	1,500	
6,000 מטילות חופש או אורגני	מבנה לול	מ"ר	1,000	
6,000 מטילות מעוף (ללא כלובים)	מבנה לול	מ"ר	700	
6,000 מעוף (3 קומות כלובים)	מבנה לול	מ"ר	500	
מבנה שרות לחווה		מקסימום - מ"ר	60	
מחסן		מקסימום - מ"ר	100	בלול מעל 12,000 מטילות יותר מחסן גדול יותר עד 150 מ"ר.
לול פטם (לרבות רביה ובתי אימון)		252 טון בלול "בסיסי" בגודל 1200 מ"ר	1,200	לייצור 1000 טון בשנה יש צורך ב-4 לולים בסיסיים, כ-5000 מ"ר נטו בסה"כ
במתחם לולי פטם	מבנה שרות לחווה	מקסימום - מ"ר	60	
	מחסן	מקסימום - מ"ר	100	בלול מעל 2000 טון יותר מחסן גדול יותר עד 250 מ"ר.
לול פרגיות כבדות, רביה כבדה, רביה קלה, הודים, הודים - בתי אימון, הודים - לול פיטום	מבנה	מקסימום - מ"ר	1,000	
	מבנה שרות לחווה	מקסימום - מ"ר	60	
	מחסן	מקסימום - מ"ר	100	בלול מעל 2000 טון יותר מחסן גדול יותר עד 250 מ"ר.
אורווה				
	שטח שיכון וטיפולים לסוס כולל מחסן כלים וציוד	מ"ר לסוס	35	למגדל מתחיל המחזיק עד 2-5 סוסים בלבד, שטח האורווה על כל מרכיביה לא יעלה על 200 מ"ר.
	מחסן, שירות, שרותים, מקלחות	מקסימום - מ"ר	100	
	שרות- תצוגה, וטרינר, תרופות	מקסימום - מ"ר	60	
	מתבן בגובה 4 חבילות	מקסימום - מ"ר	350	
	מתבן בגובה 3 חבילות	מקסימום - מ"ר	490	
כלבייה				
בהתאם לכרטיס המבנה				
מדגה				
שטח פתוח	מחסן כלים	מ"ר	20	
	סככת כלים וציוד	מ"ר	80	מפולשת. מחסן 20 מ"ר כחלק מהסככה.
שטחי גידול (בריכות)	לפי המלצת מדריך			
מדגה אינטנסיבי	בריכות מקורות ו/או מבנה מבוקר לגידול			בהתאם להיקף הגידול ובכפוף להמלצת אגף הדיג.